# La Carta dei sentieri del Biellese

Conoscere un territorio con il ritmo lento di una passeggiata a piedi, in bicicletta o a cavallo è un modello di turismo nuovo e insieme antico. Solo così si possono scoprire e riscoprire i luoghi guardandoli con occhi nuovi e con un approccio più diretto.

Ricchissima è la rete escursionistica del Biellese e molteplici sono le proposte per attività outdoor e per lo sport, così come i siti culturali e le mete di pellegrinaggio.

La Carta dei Sentieri del Biellese diventa quindi strumento indispensabile per conoscere il Biellese camminando, avvicinandosi alla natura e lasciandosi sorprendere non solo dalle bellezze paesaggistiche e naturalistiche, ma anche dal suo patrimonio artistico e culturale.

Natura, sport, arte, cultura, shopping ed enogastronomia nella splendida cornice delle montagne alla scoperta di un territorio unico.

L'Assessore al Turismo e alla Cultura
Mariella Biollino

Il Presidente della Provincia
Roberto Simonetti

La realizzazione di questa carta è stata finanziata con i fondi del Programma di Sviluppo Rurale 2007-2013, Misura 313, Azione 1 "Infrastrutturazione della rete sentieristica regionale per la realizzazione di itinerari escursionistici fruibili a piedi, in bicicletta e a cavallo".

## Informazioni utili

ATL
Azienda Turistica Locale del Biellese
Piazza Vittorio Veneto 3, Biella
Numero verde 800 811 800
Fax: +39 015.34612
E-mail: info@atl.biella.it - www.atl.biella.it

### Punti informativi

Provincia di Biella, Servizio Turismo
Biella - Via Quintino Sella 12
turismo@provincia.biella.it
www.provincia.biella.it

Centro Visita Accoglienza Oasi Zegna
Trivero – Centro Zegna
tel. +39 015.756129
Aperto tutte le mattine compreso domenica.
oasizegna@zegna.com
www.oasizegna.com

Punto informativo Bielmonte
Località Bielmonte
tel. +39 015.7441102
Dal 15 giugno al 15 settembre: aperto i fine settimana.
In agosto tutti i giorni.
Orario: dalle 10.00 alle 13.00 e dalle 14.00 alle 17.00.

Punto informativo Santuario di Oropa
Ufficio Accoglienza Santuario
tel. +39 015.25551200
Aperto tutti l'anno dalle 8.30 alle 18.00 nei giorni feriali e dalle 8.00 alle 19.00 sabato, domenica e festivi.
Giugno e settembre aperto dalle 8.00 alle 20.00. Luglio e Agosto aperto dalle 8.00 alle 21.00.
info@santuariodioropa.it
www.santuariodioropa.it

### Trasporti

Treno
Linea: Santhià-Biella-Novara
Stazioni principali:
Biella - Piazza S. Paolo, 8
Cossato - Via Pietetta, 12
www.trenitalia.com

Autobus
Numero Verde ATAP 800 912 716
www.atappsp.it
Numero Verde 800 333 444
Pronto TP. (Informazioni di viaggio sul territorio piemontese)
www.regione.piemonte.it/ptpweb/index.do

Taxi
Taxi Consorzio Biellese
Via Gramsci, 15 Biella
tel. + 39 015.30055

Taxi Servizio Pubblico
Biella – Piazza S. Paolo
tel.+ 39 015.8493419
Biella - Piazza Vittorio Veneto
tel. +39 015.26937

## Informazioni utili

### Attività sportive

CAI - Sezioni Club Alpino Italiano
CAI Sezione di Biella
Via P. Micca 13, Biella
tel. +39 015.21234
e-mail: caibiella@caibiella.it

CAI Sezione di Mosso
Piza Italia 2, Mosso
tel. + 39 015.741060
e-mail:cai.mosso@tiscali.it

CAI Sezione di Trivero
Fraz.Guala 5, Trivero
tel. +39 015.756246
e-mail: cai.trivero@libero.it

CAI Sezione di Valsessera
Fraz. Granero 101, Portula
tel. +39 015.787766
e-mail: caivalsessera@hn.it

CAI Sezione di Varallo Sesia
Via C. Durio 14, Varallo Sesia (VC)
tel. + 39 0163.51530
e-mail: segreteria@caivarallo.it

CASB - Consociazione Amici dei Sentieri del Biellese
C/o sezione di Biella del CAI
Via P. Micca 13, Biella
tel. + 39 015.31465
e-mail: casb2003@teletu.it

### Rifugi e bivacchi

N.B.Per verificare il periodo esatto di apertura dei rifugi e per richiedere eventuali recapiti dei gestori, si consiglia di contattare sempre ATL (vedi riquadro in Informazioni Utili).

Rifugio Madonna della Neve (1.480 m)
Chiesa Madonna della Neve, Alta Valle Cervo
Località Selle di Rosazza
Periodo apertura indicativo da giugno a ottobre. Posti 15.
Tel. + 39 015.6097000.
e-mail: info@rifugiomadonnadellaneve.it
www.rifugiomadonnadellaneve.it

Rifugio Lago della Vecchia (1.872 m)
Lago della Vecchia, Alta Valle Cervo
Periodo apertura indicativo da giugno a settembre. Posti letto 20.
Tel. + 39 015.787766
e-mail: caivalsessera@hn.it

Rifugio Alfredo Rivetti (2.150 m)
CAI Biella
Località Mologna Grande, Alta Valle Cervo
Periodo apertura indicativo da giugno a settembre. Posti letto 60. Locale invernale sempre aperto, posti 8.
Tel. + 39 015.2476141

Rifugio Capanna Renata (2.391 m)
Monte Camino, Alta Valle Oropa
Periodo apertura indicativo da giugno a settembre. Posti letto 6.
Tel. + 39 015.20437

Rifugio Rosazza (1.830 m)
Lago Mucrone, Alta Valle Oropa
Periodo apertura indicativo da giugno a settembre. Posti letto 18.

Rifugio Savoia (1.900 m)
Lago Mucrone, Alta Valle Oropa
Apertura annuale. Posti letto 30.
Tel. + 39 015.8495131

Rifugio Mombarone (2.312 m)
Colma di Mombarone, Alta Valle Elvo
Periodo apertura indicativo da giugno a settembre. Posti letto 25.
Tel. + 39 015.401960

Rifugio Dello e Agostino Coda (2.280 m)
CAI Biella
Colle di Carisey, Alta Valle Elvo
Posti letto 51.Periodo apertura indicativo da giugno a ottobre.
Locale invernale sempre aperto, posti 8.
Tel. +39 015.2562405 - Fax +39 015.590905

Rifugio Alpe Cavanna (1.470 m)
Località Cavanna, Alta Valle Elvo
Apertura annuale. Posti letto 8.

Rifugio Piana del Ponte (1.100 m)
Alpe Piana del Ponte
Periodo apertura indicativo da giugno a ottobre e periodo natalizio. Posti letto 24.
Tel. + 39 366.3976595

Bivacco Padre Mauro Antoniotti (2.556 m)
Monte Bo
Periodo apertura: permanente. Posti 12.

Baita Bagneri (920 m)
Punto d'appoggio non custodito
CAI Biella, Località Bagneri
CAI Biella Tel. +39 015.21234
e-mail: caibiella@caibiella.it

Alpe Toso (1.649 m)
Punto d'appoggio non custodito
CAI Varallo
Località Alpe Toso (Valsesia).
Apertura annuale. Posti Letto 12.
CAI Varallo Tel. +39 0163.51530
e-mail: info@caivarallo.it

Rifugio della Barma (2.062 m)
(In costruzione. Apertura prevista anno 2014)
Riserva Naturale del Monte Mars (Valle d'Aosta)
Colle della Barma
Comune di Fontainemore
Tel. +39 0125.832121

### Guide alpine

Guide alpine Biellesi, capoguida gruppo Alpi Biellesi: Carlo Gabasio, tel. +39 338.1493356

### Soccorso alpino

Soccorso Alpino Piemontese e speleologico piemontese del CNSAS del CAI (Corpo Nazionale Soccorso Alpino e Speleologico).
Tel. +39 015.21671
e-mail: segreteria.sasp.biella@gmail.com
sasp.biella@libero.it
www.cnsas.it
www.soccorsoalpino.biella.it

### Impianti sciistici

Icemont s.a.s.
Località Bielmonte 11, 13844 Piatto (BI)
Tel. +39 015.7441102 – +39 015.744104
icemont@libero.it - www.bielmonte.net

Fondazione Funivie Oropa
Piazzale Funivie, 6 – 13900 Oropa Biella
Tel. +39 015.2455929
info@funivieoropa.it - www.funivieoropa.it

## Sport e attività all'aria aperta. Rifugi e bivacchi

### Alpinismo, Arrampicata e Vie Ferrate

Le montagne biellesi offrono svariate opportunità per gli amanti dell'alpinismo, tra vie ferrate e sentieri attrezzati.
Gli itinerari sono diversi, l'arrampicata su placche e camini di roccia è particolarmente apprezzata e le vie ferrate sono una possibilità in più per chi non è scalatore ma ama cimentarsi con la montagna al di là dei sentieri più tradizionali.
Completano il panorama le proposte per l'inverno: scalate invernali, cascate e sci alpinismo.
Le montagne biellesi si collocano in una posizione particolare che consente di spaziare con lo sguardo sulla pianura Padana e sulle Alpi Occidentali. Dalle vette l'alpinista potrà godere di viste spettacolari e panorami suggestivi.

Si ricorda che, oltre al normale equipaggiamento, per percorrere le vie ferrate è indispensabile l'uso del casco, l'imbragatura, cordini con moschettoni e dissipatore ed essere a conoscenza delle tecniche di progressione su vie ferrate.
Per informazioni
www.montagnabiellese.com

### Sport invernali

Le opportunità per gli appassionati di sport invernali variano dallo sci da discesa allo sci di fondo, dallo snowboard alle escursioni con le racchette da neve, dallo sci alpinismo alle cascate di ghiaccio.
Sciare nel Biellese è sinonimo di divertimento in un'area estremamente varia, ma raccolta in spazi di media grandezza. I compressori sciistici si trovano a Bielmonte e Oropa.

Bielmonte offre una varietà di tracciati per tutti i gusti, disposti su diversi versanti della montagna, dalle facili discese esposte al sole del versante sud, adatte anche allo snowboard, alla pista più difficile del Dosso Grande. Gli appassionati hanno a disposizione 18 km di piste da discesa con 9 impianti di risalita e 20 km di piste per lo sci di fondo adatte ad ogni tipo di tecnica con partenza dal Bocchetto Sessera. Da segnalare anche la pista di fondo escursionistica che percorre tutta l'Alta Valsessera e dopo 20 km si collega al compressorio sciistico dell'Alpe di Mera in Valsesia.
La stazione sciistica di Bielmonte può inoltre vantare un sistema di illuminazione notturno di una pista sul versante sud.
Da non dimenticare il pulsapoert per la pratica del pattinaggio su ghiaccio con possibilità di noleggio pattini.
Bielmonte è attrezzato con ampi parcheggi gratuiti, alberghi, ristoranti, bar, tavole calde, agritursimo e negozi, scuole di sci, noleggio sci ed accessori.

La stazione sciistica di Oropa, posta nell'omonima Conca, propone due impianti di risalita per raggiungere il Monte Mucrone e il Monte Camino e due percorsi per lo sci di fondo: un percorso per principianti da 1 km situato tra i prati e i boschi che circondano la Basilica nuova e la "pista Paradiso" da 3,5 km.
La Conca di Oropa è il paradiso del free-ride.
Le ex-piste Busancano e Camino sono ora classificate zona free-ride.
Oropa è attrezzata con parcheggi, possibilità di pernottamento, ristoranti, bar, tavole calde, negozi, scuole e noleggio sci da fondo.
La pratica dello sci alpinismo è molto sviluppata sulle Alpi biellesi. Molte gite sono adatte anche ai principianti, mentre altri percorsi si svolgono su versanti aspri e richiedono pertanto ottime capacità e buona conoscenza del terreno, oltre a sicure condizioni del manto nevoso.
Per la pratica dello sci alpinismo e del free-ride si raccomanda, come previsto dalla normativa, l'uso di dispositivi elettronici di ricerca e segnalazione (ARTVA).
Le Alpi biellesi si prestano molto anche all'alpinismo invernale: su Mucrone, Argimonia e Monte Mars sono numerose le vie attrezzate per effettuare in sicurezza questa attività.
Poche sono le cascate di ghiaccio, che in molti casi hanno soste attrezzate con fix inox. In caso di forte innevamento occorre prestare la massima attenzione al pericolo di valanghe.
Per informazioni
www.montagnabiellese.com
www.oasizegna.com
www.bielmonte.net
www.funivieoropa.it

Partenza Periplo del Monte Rosso - Oropa
(Archivio fotografico ATL Biella - foto Fabrizio Lava)

Piacca del Picchio - Campiglia Cervo
(foto Bruno Boccaro)

## Aree camper

| | P | | | | | | |
|---|---|---|---|---|---|---|---|
| **Biella** Piazzale Sandro Pertini A fianco Stazione FS. S. Paolo | 2 | | | | | | Comune di Biella +39 015.35071 |
| **Oropa** Comune di Biella Santuario di Oropa Piazzale Funivie | 31 | | | | | | Santuario di Oropa +39 015.25551200 |
| **Bielmonte** Comune di Piatto Parcheggio "Piazzale 2" | 140 | | | | | | Icemont S.a.s. +39 015.744102 icemont@libero.it |
| **Graglia** Frazione Santuario | 8 | | * | * | | | Comune di Graglia +39 015.63865 Santuario di Graglia +39 015.442200 info@santuariodiregraglia.it |
| **Pollone** Via Felice Piacenza Parco Burcina | 23 | | | | | | Comune di Pollone +39 015.61191 |
| **La Bossola** Comune di Netro Completamento nell' 2012 PSR 2007/13-Misura 313-A1 | 4 | | | | | | Ristorante La Bossola +39 015.442291 +39 015.442273 info@labossola.com |

* attualmente non disponibile

## Aree pic nic

| | | | | | | |
|---|---|---|---|---|---|---|
| **Oropa** Comune di Biella Santuario di Oropa | 6 | | | | | |
| **Biella** Cossila - Strada dell'Antua | 2 | | | | | |
| **Biella** Sentiero Oropa Località Gorgomoro | 3 | | | | | |
| **Biella** Parco del Bellone | 3 | | | | | |
| **Piedicavallo** Parco | 5 | | | | | |
| **Quittengo** Parco delle Cave - Località Balma | 4 | | | | | |
| **Quittengo** Località Oriomosso | 3 | | | | | |
| **Pralungo** Parco Giochi | 11 | | | | | |
| **Oasi Zegna** Sella del Cucco - Sagliano | 3 | | | | | |
| **Oasi Zegna** Loc. Druetto Superiore Bocchetto Sessera - Tavigliano | 15 | | | | | |
| **Tavigliano** Selle di Piratetto | 8 | | | | | |
| **Occhieppo Superiore** Castellazzo | 5 | | | | | |
| **Graglia** Santuario | 11 | | | | | |
| **Parco Burcina** Pollone | 9 | | | | | |

Area camper - Pollone
(foto Mattia Ferrari)

Area pic nic - Druetto, Oasi Zegna
(foto Mattia Ferrari)

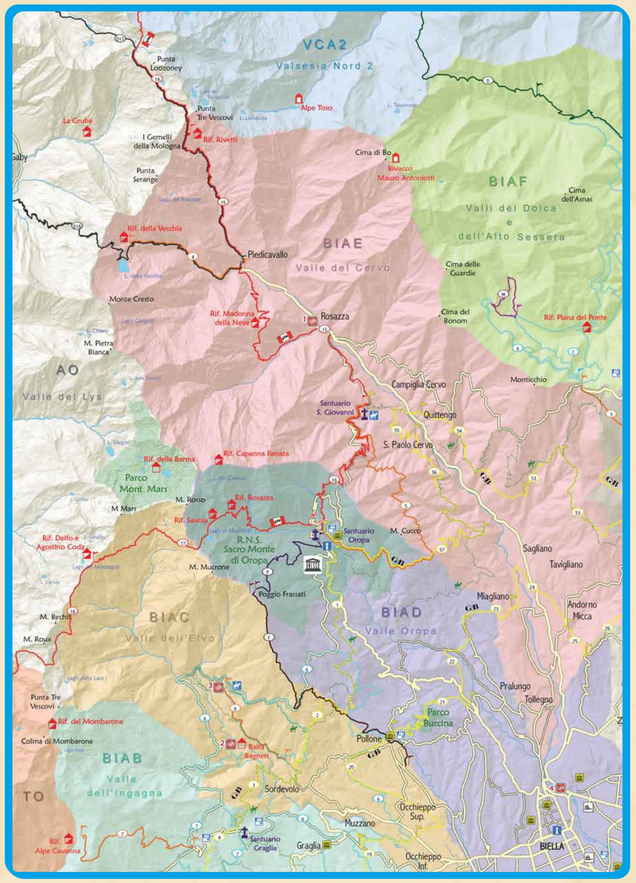



Sacro Monte di Oropa - Sito UNESCO
(Archivio fotografico ATL Biella)

## Itinerari

## Alla scoperta del Biellese. Itinerari a piedi

### GTB Grande Traversata del Biellese

Un lungo itinerario ad anello, ben segnalato, che si svolge in gran parte a quote moderate e attraversa un territorio ricco e vario alla scoperta di antichi santuari, riserve naturali, borghi caratteristici e panorami suggestivi.
La GTB si articola in 57 tappe di diversa difficoltà percorribili in 15 giorni, ma facilmente frazionabile in itinerari giornalieri.
Su questa carta troviamo:

**Itinerario del Santuario di Oropa al Santuario di Graglia**
- Partenza: Santuario di Oropa (1.150 m)
- Arrivo: Santuario di Graglia (810 m)
- Località intermedie: Chiavolino, Sordevolo
- Lunghezza: 14,9 km
- Dislivello: 590 m in salita, 930 m in discesa
- Tempo di percorrenza: 6 h
- Difficoltà: Escursionistica

Collegamento tra i Santuari di Oropa e di Graglia in uno splendido ambiente montano caratterizzato da pascoli, pinete e dolci declivi.
Tappa 1: Oropa - Chiavolino (Pollone)
Tappa 2: Chiavolino (Pollone) - Sordevolo
Tappa 3: Sordevolo - Santuario di Graglia

**Itinerario da Pollone a Zumaglia**
- Partenza: Pollone (650 m)
- Arrivo: Zumaglia (620 m)
- Località intermedie: Cossila S. Giovanni (580 m), Magliano (550 m), Sagliano Micca (580 m), Andorno Micca (560 m)
- Lunghezza: 20,5 km
- Dislivello: 710 m in salita, 710 m in discesa
- Tempo di percorrenza: 7 h
- Difficoltà: Escursionistica

Si snoda da Pollone, dove si trova il Parco della Burcina, prosegue poi verso Andorno fino alla Colma alla scoperta della Valle Cervo.
Tappa 21: Pollone - Cossila (Biella)
Tappa 22: Cossila - Pralungo
Tappa 23: Pralungo - Magliano
Tappa 24: Magliano - Andorno Micca
Tappa 25: Andorno Micca - La Colma (Biella)
Tappa 26: La Colma (Biella) - Piedicavallo
Tappa 27: Piedimengo - Zumaglia

**Itinerario da Quittengo al Santuario di Oropa**
- Partenza: Quittengo (800 m)
- Arrivo: Santuario di Oropa (1150 m)
- Località intermedie: Driagno (770 m), Riabella (880 m), Oremo (777 m)
- Lunghezza: 16,6 km
- Dislivello: 824 m in salita, 474 m in discesa
- Tempo di percorrenza: 6 h 40
- Difficoltà: Escursionistica

L'itinerario risale la Valle Cervo tra boschi e chiesette fino alla Bürsch, la parte alta della valle. Collega poi la Valle Cervo con la Valle Oropa attraversando il caratteristico Parco degli Albo (castagni) a San Paolo Cervo e aggirando le pendici del Monte Cucco lungo un percorso panoramico.
Tappa 55: Quittengo - Driagno (San Paolo Cervo)
Tappa 56: Driagno (San Paolo Cervo) - Oneglie (Sagliano Micca)
Tappa 57: Oneglie (Sagliano Micca) - Oropa

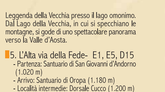
Lungo la GTB
(foto Alberto Conte)

### GTA Grande Traversata delle Alpi

La Grande Traversata delle Alpi, di particolare interesse per gli amanti dei trekking alpini, è un itinerario escursionistico che unisce l'arco alpino occidentale del Piemonte e si articola su una rete di sentieri segnalati lungo i quali si trovano punti tappa per il pernottamento. Sul sentiero base si innestano percorsi ad anello che consentono di approfondire la conoscenza di zone specifiche. Il periodo più indicato per percorrere la GTA va da luglio a settembre.
Tappe della GTA che attraversano il Biellese:

**Tappa A. Dal Rifugio Santuario di Oropa all'Andorno**
- Partenza: Santuario di Oropa (1.150 m)
- Arrivo: Santuario di Oropa (1150 m)
- Località intermedie: Driagno (770 m), Riabella (880 m), Oremo (777 m)
- Lunghezza: 16,6 km
- Dislivello: 824 m in salita, 474 m in discesa
- Tempo di percorrenza: 6 h 40
- Difficoltà: Escursionistica

L'itinerario risale la Valle Cervo tra boschi e chiesette fino alla Bürsch, la parte alta della valle. Collega poi la Valle Cervo con la Valle Oropa attraversando il caratteristico Parco degli Albo (castagni) a San Paolo Cervo e aggirando le pendici del Monte Cucco lungo un percorso panoramico.
Tappa 55: Quittengo - Driagno (San Paolo Cervo)
Tappa 56: Driagno (San Paolo Cervo) - Oneglie (Sagliano Micca)
Tappa 57: Oneglie (Sagliano Micca) - Oropa

**Tappa B. Dal Rifugio Rivetti al Santuario di San Giovanni d'Andorno**
- Partenza: Rifugio Rivetti (2.150 m)
- Arrivo: Santuario di San Giovanni d'Andorno (1.020 m)
- Località intermedie: Rifugio Madonna della Neve (1.454 m)
- Lunghezza: 13,52 km
- Dislivello: 1.130 m in discesa, 604 m in salita
- Tempo di percorrenza: 3 h 30
- Difficoltà: Escursionistica

La tappa si snoda in Valle Cervo, tocca interessanti centri abitati come Piedicavallo e Rosazza, testimonianza della cultura locale, fino a raggiungere uno dei principali santuari biellesi che costituisce anche un punto d'appoggio dove è possibile pernottare.

**Tappa C. Dal Santuario di San Giovanni d'Andorno al Santuario di Oropa.**
- Partenza: Santuario di San Giovanni d'Andorno (1.020 m)
- Arrivo: Santuario di Oropa (1.180 m)
- Località intermedia: Colle della Colma
- Lunghezza: 7,06 km
- Dislivello: 590 m in salita, 430 m in discesa
- Tempo di percorrenza: 3 h 30
- Difficoltà: Escursionistica

La tappa collega la Valle Cervo alla Valle Oropa mettendo in collegamento anche due tra i principali santuari biellesi, entrambi "gemme" del territorio per l'importanza che riestono dal punto di vista devozionale e culturale. A Oropa la GTA incrocia la GTB ed è possibile passare da un itinerario all'altro.
Il periodo ideale per percorrere l'Alta Via va da fine giugno a fine settembre.
Per informazioni:
www.montagnabiellese.com

- Difficoltà: Escursionistica

Dal Rifugio Coda, la tappa attraversa il colle di Carisey e prosegue fino al Colle della Lace, storica via di collegamento tra Biellese, Canavese e Valle d'Aosta, lungo un interessante percorso di trekking in quota, per poi arrivare all'Alpe Maletto.

### Alta Via delle Alpi Biellesi

L'Alta Via delle Alpi Biellesi è un bellissimo e variegato itinerario di trekking in quota che percorre le montagne sovrastanti Biella collegando idealmente i villaggi alpini di Piedicavallo in Valle Cervo e Bagneri in Valle Elvo. Dalle creste delle montagne si gode di incantevoli panorami a contatto con una natura incontaminata e selvaggia. Alcuni tratti del percorso sono equipaggiati con corde fisse, e alcune tappe si snodano su terreno impervio ed esposto. È pertanto necessario affrontare i percorsi avendo un minimo di esperienza alpinistica.
Il periodo ideale per percorrere l'Alta Via va da fine giugno a fine settembre.
Per informazioni:
www.montagnabiellese.com

**Tappa T18. Gressoney-Saint-Jean - Piedicavallo**
- Partenza: Gressoney-Saint-Jean (1.385 m)
- Arrivo: Piedicavallo (1.055 m)
- Lunghezza: 16,4 km
- Dislivello: 1.403 m in salita, 1.690 m in discesa
- Tempo di percorrenza: 6 h 50
- Difficoltà: Escursionistica

Il sentiero che proviene da Gressoney-Saint-Jean (Valle d'Aosta) incrocia antichi insediamenti walser, e passa per villaggi alpini e boschi. Superato il Colle della Mologna Grande l'itinerario prosegue alla scoperta della Valle Cervo fino a Piedicavallo, interessante e caratteristico centro abitato montano.

**Tappa T18. Piedicavallo - Issime**
- Partenza: Piedicavallo (1.055 m)
- Arrivo: Issime (972 m)
- Lunghezza: 13,8 km
- Dislivello: 1.134 m in salita, 1.218 m in discesa
- Tempo di percorrenza: 6 h 15
- Difficoltà: Escursionistica

Da Piedicavallo in Valle Cervo il percorso prosegue verso il Colle della Vecchia, importante in passato per la transumanza.
Attraverso ripeggi si giunge a Issime (Valle d'Aosta).
Per informazioni:
www.via-alpina.org

### La Via Alpina

La Via Alpina è un sistema di percorsi alpini escursionistici che collega otto paesi europei (Italia, Slovenia, Austria, Germania, Liechtenstein, Svizzera, Francia e Principato di Monaco) lungo cinque itinerari internazionali contraddistinti da diversi colori (rosso, blu, giallo, viola, verde) con sentieri attrezzati accessibili a tutti e punti tappa per alloggio e ristoro.
Un lungo percorso alla scoperta delle Alpi è più vasto spazio naturale europeo, culla di antiche tradizioni.
Due tappe dell'itinerario blu della Via Alpina attraversano il Biellese ripercorrendo le tracce dei Walser, antica popolazione di lingua tedesca insediatasi nel XIII secolo sulle montagne piemontesi.

ATL
Azienda Turistica Locale del Biellese
Piazza Vittorio Veneto 3, Biella
Numero verde 800 811 800
Fax: +39 015.34612
E-mail: info@atl.biella.it - www.atl.biella.it

## Itinerari montagna e cultura

Gli itinerari "Montagna e cultura" sono sette itinerari di civiltà alpina attrezzati con pannelli che illustrano gli aspetti principali della vita, dell'ambiente e della cultura delle valli biellesi. Una rete di percorsi accessibili a tutti alla scoperta delle radici più profonde della cultura biellese.

Gli itinerari "Montagna e cultura" rappresentati su questa carta sono:

**3. La Strada dell'alpe - L61**
Itinerario rappresentato in parte su questa carta.
- Partenza: Camandona Frazione Cerale (810 m)
- Arrivo: Bocchetto Sessera (1.382 m)
- Lunghezza: 4,87 km
- Dislivello: 572 m
- Difficoltà: Turistico
- Tempi di percorrenza:
  Cerale - Mazzucco: 1 h
  Cerale - Bocchetto Sessera: 2 h 30
  Mazzucco – Bocchetto Sessera: 1 h 30

Itinerario sulla strada dell'Alpe, lungo le vie della transumanza alla ricerca di tranquillità. La mulattiera segue il percorso che un tempo veniva seguito dalle mandre dirette agli alpeggi e i pannelli didascalici consentono di riscoprire le attività che un tempo caratterizzavano la vita e l'economia delle popolazioni montane.

**4. Le leggende di pietra - E50**
- Partenza: Piedicavallo (1.040 m)
- Arrivo: Lago della Vecchia (1.858 m)
- Lunghezza: 5,5 Km
- Dislivello: 818 m
- Difficoltà: Turistico
- Tempi di percorrenza:
  Piedicavallo - Rifugio della Vecchia: 2 h 20
  Piedicavallo - Lago della Vecchia: 2 h 30
  Lago della Vecchia - Colle della Vecchia: 0 h 30

Itinerario in Alta Valle Cervo da Piedicavallo al Lago della Vecchia. Lungo il percorso si trovano interessanti incisioni rupestri come quella della Leggenda della Vecchia presso il lago omonimo. Dal Lago della Vecchia, in cui si specchiano le montagne, si gode di uno spettacolare panorama verso la Valle d'Aosta.

**5. L'Alta via della Fede- E1, E5, D15**
- Partenza: Santuario di San Giovanni d'Andorno (1.020 m)
- Arrivo: Santuario di Oropa (1.180 m)
- Località intermedie: Dorsale Cucco (1.200 m)
- Lunghezza: 11 Km
- Dislivello: 200 m
- Difficoltà: Turistico
- Tempi di percorrenza:
  Santuario S. Giovanni d'Andorno - Cucco: 2 h
  Cucco - Oropa: 1 h 20
  Santuario S. Giovanni d'Andorno - Oropa: 3 h 20

L'Itinerario d'Alpe al Santuario di S. Giovanni d'Andorno al Santuario di Oropa, due dei maggiori santuari del Biellese. Il percorso si snoda tra incantevoli paesaggi, tra cui i pascoli del Monte Cucco dove, in primavera, si può godere dello spettacolo di ampie distese di narcisi in fiore. All'arrivo a Oropa si viene sorpresi dalla spettacolare vista sul complesso del santuario.

**6. Le trame della storia - C1, C1a**
- Partenza: Sordevolo – Bivio S. Grato (690 m)
- Arrivo: Pralungo (1.011 m)
- Lunghezza: 2,9 Km
- Dislivello: 271 m
- Difficoltà: Turistico
- Tempi di percorrenza: 1 h 20

Da Sordevolo alla Trappa, l'itinerario si snoda nell'aperta e soleggiata Valle Elvo attraverso prati verdeggianti e pascoli. Di grande interesse il punto di arrivo, la Trappa e infatti un importante monumento storico-architettonico immerso nel verde, cellula dell'Ecomuseo del Biellese e punto tappa dell'Epovia del Biellese.

**7. I panorami della Serra - B11, B11a, B12, B13, B13a, B30**
- Partenza: Località Bossola (940 m)
- Arrivo: Alpe Cavanna (1.470 m)
- Località intermedie: Alpone (1.431 m)
- Lunghezza: 5,43 km
- Dislivello: 602 m
- Difficoltà: Turistico
- Tempi di percorrenza:
  Bossola – Alpone: 1 h 30
  Alpone – Alpe Cavanna: 1 h 15

L'itinerario alla scoperta di magnifici panorami si snoda tra pascoli su pendi moderati.
Raggiunta la baita dell'Alpone inizia una spettacolare traversata pianeggiante che offre una visione panoramica del Biellese fino alla collina morenica della Serra e al lago di Viverone, del Canavese, di parte della pianura padana con la corrice delle Alpi piemontesi e lombarde e, a sud, degli Appennini liguri e toscoemiliani.

panorami sulla pianura, sulla Valsessera e sul Monte Rosa.
Gli itinerari proposti variano da semplici passeggiate a escursioni di più giorni.
L'Oasi Zegna è aperta al pubblico gratuitamente tutto l'anno. Numerose sono le strutture che offrono servizi turistici all'interno dell'Oasi.
Si segnala di seguito un interessante itinerario, rimandando al sito web per l'intera gamma di proposte:
www.oasizegna.com

**Itinerario dolciniano - Prima tappa, F6**
Rassa (Valsesia) - Alpe Peccia
- Partenza: Rassa (Valsesia) (917 m)
- Arrivo: Alpe Peccia (1.350 m)
- Lunghezza: 8,5 km
- Dislivello: 1.100 m in salita, 650 m in discesa
- Tempo di percorrenza: 5 h
- Difficoltà: Escursionistica

Un lungo cammino di due giorni lungo il percorso raccontano a puntate la storia di Dolcino che percorse questi luoghi nel XIV secolo.
In questa carta è rappresentata parte della prima tappa dell'itinerario che inizia a Rassa in Valsesia e prosegue, oltrepassando balate e boschi, fino ai vasti pascoli dell'Alpe Peccia.
La seconda tappa prosegue dall'Alpe Peccia fino alla Bocchetta di Stavolo, al termine dell'itinerario e anche all'epilogo della storia di Dolcino nei luoghi che ne videro la scoffitta e la cattura.

Si segnala inoltre un interessante percorso che conduce alla scoperta di siti archeologici di notevole importanza storica.

**Parco archeominerario alta Val Sessera**
- Partenza e Arrivo: Casa del Pescatore (1.200 m)
- Lunghezza: 4,2 km
- Dislivello in salita e in discesa: 205 m.
- Tempo di percorrenza: 2 h

- Difficoltà: escursionistico

Un interessante viaggio alla scoperta delle origini dell'attività mineraria in Valsesia nel Parco Archeominerario Alta Val Sessera.
Il percorso conduce dapprima al sito archeominerario di Rondolere che risale alla fine del XVIII secolo. L'insediamento era destinato al trattamento della magnetite e di impianti rudimentari di effettuare tutte le fasi della lavorazione. Il sito è stato oggetto di restauro conservativo ed è aperto al pubblico. Particolarmente interessante l'altoforno, quasi interamente ricostruito. Risalendo il pendio si prosegue fino alla cascata di Argentera.
Abbandonando poi il sentiero principale si scende al sito archeominerario di Argentera. Qui si trova un edificio protoindustriale risalente agli inizi del XVIII secolo che aveva funzione di frantoio e laveria della galena (un minerale di piombo argentifero che veniva estratto dalla miniera soprastante).
Terminata la visita si riprende il sentiero principale dell'Alpe Artignaga di Sotto per poi invertire la direzione e rientrare al punto di partenza.
Per informazioni:
www.antropologicalpina.it

Salita al Lago della Vecchia
(Foto Stefano Apolloniso)

Sito archeominerario Argentera
(foto Giacomo Bergamo)

## Il territorio biellese

### Il territorio biellese

Situato a nord ovest del Piemonte, a poca distanza dai centri di Milano e Torino, il Biellese è delimitato a nord dalle montagne, caratterizzate da un susseguirsi di valli diverse fra loro, che fanno da cornice alle colline ricche di boschi e alla pianura che si estende nella parte meridionale.
Una varietà di ambienti naturali, paesaggi suggestivi e incontaminati costellati di gemme da scoprire: mete devozionali e culturali, parchi giardino e riserve naturali, borghi storici e musei, siti per la pratica di sport e attività outdoor estive e invernali.

### Ambiente e paesaggio

La Valle Cervo
La Valle Cervo, che prende il nome dall'omonimo torrente, presenta una parte alta (detta La Bürsch) caratterizzata dalla presenza di alpeggi e rifugi e da alcuni centri di considerevole importanza storica e culturale come Rosazza, Piedicavallo e Campiglia Cervo, mentre la bassa valle, più arioso, si apre verso la pianura.
Numerose sono le possibilità offerte dalla valle Cervo agli escursionisti desiderosi di conoscerne gli angoli più suggestivi: cascate, lame d'acqua sui torrenti, boschi, piccoli centri abitati, scorci panoramici.
Da non dimenticare le possibilità di praticare sport invernali come lo sci alpinismo.

La Valle Elvo
La Valle Elvo presenta, nella parte alta, un territorio tipicamente montano, mentre nella parte bassa è caratterizzata da ampie colline e importanti centri abitati.
Valle ricca di boschi, colline, pascoli e alpeggi offre ai visitatore un'esperienza piacevole e rilassante tra escursioni e passeggiate a piedi, in bicicletta o a cavallo. Interessanti anche le mete culturali.

La Valle di Oropa
Conca caratterizzata da pochi centri abitati e dalla presenza del Santuario della Madonna Nera. Preservata nei secoli dalla contaminazione urbanistica, costituisce una splendida conca naturale entro cui si inserisce, oltre al complesso del Santuario e del Sacro Monte, la Riserva Naturale Speciale.
Luogo ideale quindi per chi ama la cultura, la natura e lo sport.
Le interessanti offerte culturali del Santuario si coniugano infatti con le innumerevoli proposte sportive (escursionismo, trekking, alpinismo, mountain bike, sci alpino, sci di fondo, freeride).

La Riserva Naturale
Parco Burcina "F. Piacenza"
Il Parco Burcina – gestito dall'Ente Riserve Pedemontane e Terre d'acqua - è un giardino storico sito su una dolce collina a ridosso delle Alpi biellesi.
Le origini del parco risalgono al 1800 quando la famiglia Piacenza iniziò ad effettuare le prime piantumazioni.
Oggi la Burcina offre al visitatore l'atmosfera gradevole di un parco in cui, oltre all'aspetto botanico, è di particolare rilievo la composizione paesaggistica: un laghetto romantico, arere prative contornate da boschi, una faggeta, il vale dei lirodendri, la valle dei rododendri (che intorno alla metà di maggio offre lo spettacolo unico di una macchia di rododendri in fiore), l'area mediterranea e le vista spettacolare sulle montagne e sulla pianura.
Il parco è particolarmente apprezzato non solo nel periodo primaverile ed estivo, quando si possono ammirare le magnifiche fioriture, ma anche in autunno per il fogliage.
Presso il Parco della Burcina si trovano punti di ristoro e un centro di educazione ambientale ed è possibile effettuare visite guidate.
Per informazioni
www.parcoburcina.org

### I Santuari, architetture e fede popolari

Il Biellese è una terra in cui devozione e religiosità hanno lasciato innumerevoli testimonianze.
Interessi sono infatti i santuari che si trovano nel cuore della montagna.
I tre principali sono collegati